

広島市歯科医師会だより



1月号

No.177 (R4.1.15)

Hiroshima City Dental Association



目次

医療従事者等における新型コロナウイルスワクチン追加接種(3回目接種)の 接種可能時期について	1 ページ
第36回おうちの健康展 WEB 開催の報告 延べ3万人が来場する	2 ページ
行事報告	
第5回 支部長・副支部長会議	4 ページ
公益社団法人日本学校歯科医会主催学校歯科医生涯研修制度 令和3年度 専門研修	5 ページ
令和3年度 第3回 広島市食育推進会議	6 ページ
支部だより	
中区支部	7 ページ
東区支部	8 ページ
西区支部	9 ページ
各部からの報告	
広島市医療安全推進協議会よりーこんな医療トラブルが起こっていますー(総務部)	11 ページ
今月の知っておきたいこと(広報部)	12 ページ
誰もが納得! I L♥ve 広島弁じゃけえ。(広報部)	15 ページ
FMちゅーピー(広報部)	16 ページ
YouTube(広報部)	16 ページ
会長コラム『柔しく剛く』	
神奈川県歯科医師会への視察で学んだもの	17 ページ
新型コロナウイルス感染症対策、本会のこれまでの取り組み	18 ページ
12月定例理事会報告	19 ページ
LINE 公式アカウント 友達募集	21 ページ
～豪華景品等の送付について～ クリスマス特大号紙面パーティー	22 ページ
ー小会議室の物品を処分しますー	31 ページ

医療従事者等における新型コロナウイルスワクチン追加接種 (3回目接種)の接種可能時期について

広島市健康福祉局より、ワクチン追加接種(3回目接種)の接種可能時期の変更について通知がありました。(広島市歯科医師会だより1月号に同封しております)

~~~~~接種可能時期の変更~~~~~

## 1、**2回目接種から8か月経過後が「6か月経過後」へ変更**

追加接種は、初回接種(1、2回目接種)の完了から「6か月」以上経過した日以降に変更となりました。

## 2、**接種券一体型予診票**

追加接種においては、1、2回目接種とは異なり、従来の接種券シールの情報があらかじめ印刷された接種券一体型予診票(接種券)を用いて接種を実施します。

接種券は、接種対象者の住民票所在地の市町村より、接種対象者の住民票所在地へ発送。(既に発送済みの地域もある)・・・詳しくは同封の通知書類参照。

## 3、**自分で接種場所を予約すること**

医療従事者向けコロナワクチン接種機会の確保及びロス対策

追加接種については、接種希望者が接種券に同封された接種可能医療機関等リストなどを活用して、ご自身で個別医療機関や集団接種会場を予約していただく必要があります。

### ・ **接種枠空き見込状況を広島市ホームページで確認**

医療従事者の皆様に対して、各接種施設での接種枠の空き見込状況を、随時広島市HPにおいて情報提供を行っています。

### ・ **ワクチンが余っているか(当日接種枠)LINEで確認**

接種当日の急な予約のキャンセルなどにより、ワクチンが余った場合、広島市LINE公式アカウント上で当日接種枠について情報配信を行い、接種希望者を募集しています。

▽詳しくはこちら▽

<https://www.city.hiroshima.lg.jp/site/korona/248621.html>



# 第36回おくちの健康展 WEB 開催の報告 延べ3万人が来場する

今年も昨年につき、新型コロナウイルス感染症の影響によりそごう広島店屋上でのイベント開催が見送られ、代わりに新たな取り組みとなるオンラインでのおくちの健康展が11月1日～30日の期間で開催されました。広島市民に向けて、歯とおくちの健康の大切さを楽しく学んでいただく事を目的としたサイト「ハハタウン」には12種類の動画をはじめ、おくちのクイズや株式会社明治とのコラボなど、多くのコンテンツを盛り込み、延べ3万人を越す来場者があり、無事終了することができましたので、実績についてご報告いたします。



主催・協賛

後援 広島市

©おくちの健康展.all rights reserved.

## 【サイト実績について】

- サイト入場者数 : 31,902 名
- サイトプレビュー数 : 43,083 回※ページ閲覧数の合計
- おくちのクイズ閲覧数 : 1,462 回 ※おくちのクイズを見た人の合計
- おくちのクイズ参加者数 : 729 名
- プレゼント発送者数 : 560 名 ※0～15歳までの平均年齢 8.4歳 全体平均年齢 19.4歳
- 使用デバイス : モバイル96.1% PC2.7% タブレット1.2%
- 年齢層 : 18-24 9.8% 25-34 19.91% 35-44 24.38%  
45-54 19.20% 55-64 12.01% 65以上 14.61%
- 性別 : 男性 36.37% 女性 63.63%

来場者の年齢層は、親世代の35-44歳が24.38%と最も多かったものの、全ての世代に幅広く来場していただくことができました。また、使用されたデバイスは96.1%とほとんどがスマートフォンからの来場でした。

【世界閲覧分布図】



【国別閲覧数】

|     |               |                 |
|-----|---------------|-----------------|
| 1.  | Japan         | 31,862 (99.87%) |
| 2.  | United States | 20 (0.06%)      |
| 3.  | China         | 5 (0.02%)       |
| 4.  | (not set)     | 4 (0.01%)       |
| 5.  | India         | 3 (0.01%)       |
| 6.  | Brazil        | 1 (0.00%)       |
| 7.  | Hong Kong     | 1 (0.00%)       |
| 8.  | Sweden        | 1 (0.00%)       |
| 9.  | Thailand      | 4 (0.01%)       |
| 10. | Taiwan        | 1 (0.00%)       |

【国内閲覧分布図】



【県別閲覧数】

|     |           |                 |     |           |            |     |           |           |
|-----|-----------|-----------------|-----|-----------|------------|-----|-----------|-----------|
| 1.  | Hiroshima | 26,479 (83.11%) | 21. | Mie       | 18 (0.06%) | 40. | Fukushima | 6 (0.02%) |
| 2.  | Osaka     | 2,019 (6.34%)   | 22. | Kumamoto  | 25 (0.08%) | 41. | Toyama    | 4 (0.01%) |
| 3.  | Tokyo     | 790 (2.48%)     | 23. | Wakayama  | 20 (0.06%) | 42. | Tokushima | 5 (0.02%) |
| 4.  | Kanagawa  | 586 (1.84%)     | 24. | Tottori   | 16 (0.05%) | 43. | Yamanashi | 3 (0.01%) |
| 5.  | Aichi     | 383 (1.20%)     | 25. | Kagoshima | 20 (0.06%) | 44. | Iwate     | 2 (0.01%) |
| 6.  | Fukuoka   | 334 (1.05%)     | 26. | Ishikawa  | 13 (0.04%) | 45. | Niigata   | 2 (0.01%) |
| 7.  | Okayama   | 357 (1.12%)     | 27. | Ibaraki   | 13 (0.04%) | 46. | Aomori    | 1 (0.00%) |
| 8.  | Hyogo     | 126 (0.40%)     | 28. | Tochigi   | 12 (0.04%) | 47. | Akita     | 1 (0.00%) |
| 9.  | Kyoto     | 117 (0.37%)     | 29. | Okinawa   | 13 (0.04%) |     |           |           |
| 10. | Saitama   | 100 (0.31%)     | 30. | Miyagi    | 9 (0.03%)  |     |           |           |
| 11. | Ehime     | 45 (0.14%)      | 31. | Nagasaki  | 11 (0.03%) |     |           |           |
| 12. | Chiba     | 46 (0.14%)      | 32. | Gunma     | 9 (0.03%)  |     |           |           |
| 13. | Shizuoka  | 41 (0.13%)      | 33. | Kochi     | 8 (0.03%)  |     |           |           |
| 14. | Yamaguchi | 46 (0.14%)      | 34. | Miyazaki  | 8 (0.03%)  |     |           |           |
| 15. | Kagawa    | 32 (0.10%)      | 35. | Fukui     | 6 (0.02%)  |     |           |           |
| 16. | Shiga     | 26 (0.08%)      | 36. | Nagano    | 6 (0.02%)  |     |           |           |
| 17. | Hokkaido  | 24 (0.08%)      | 37. | Saga      | 6 (0.02%)  |     |           |           |
| 18. | Shimane   | 23 (0.07%)      | 38. | (not set) | 5 (0.02%)  |     |           |           |
| 19. | Nara      | 21 (0.07%)      | 39. | Oita      | 6 (0.02%)  |     |           |           |
| 20. | Gifu      | 19 (0.06%)      |     |           |            |     |           |           |

県別閲覧状況は、ほとんどが広島県でしたが、他県の閲覧も多くありました。また、海外からの閲覧もあったことがわかりました。おくちの健康展はあくまでも、広島市民向けの情報発信の場ではありますが、Webでの開催ということもあり、広島市の枠を超えた閲覧がありました。

今回のおくちの健康展はすべてが初めての試みであり、実験的側面もありましたが、予想を超える来場者やクイズの参加者があり、盛況のうちに終わることができました。

新型コロナウイルス感染症の状況は未だ不透明ではありますが、広島市歯科医師会として、このような時代だからこそ歯とおくちの健康の大切さを発信することが責務であり、次年度の開催方法についても模索を続けてまいりますので、会員の皆様には引き続き地域歯科保健活動にご協力を賜りますようお願い申し上げます。

# 行事報告

## 第5回 支部長・副支部長会議

日時：12月15日(水)午後7時30分

場所：広島市歯科医師会 2階「大会議室」

標記の会が開催された。熊谷宏会長より「12月になり新型コロナウイルス感染症も落ち着いていることから、一気に忙しくなりました。先月の20日にDXの視察で神奈川県歯科医師会に視察に行ってきました。神奈川県歯科医師会は、新型コロナウイルス感染症対策に早期から取り組み、本会の号外でも参考にさせていただきました。また、神奈川県歯科医師会館内に作られたスタジオでのDXの取り組みについて視察し、刺激を受けてきた所です。本日もよろしくをお願いします」と挨拶があった。報告、協議事項は以下の通りである。

|             |                     |                               |
|-------------|---------------------|-------------------------------|
| 報告          | 12月12日              | 東区市民公開講座                      |
| <b>中区支部</b> |                     |                               |
| 10月20日      | 第4回支部長・副支部長会        |                               |
| 10月23日      | 中区地域保健対策協議会同行研修会    |                               |
| 11月8日       | 吉島圏域多職種連携会議         |                               |
| 11月15日      | 中区支部幹部役員会           |                               |
| 11月29日      | 吉島圏域多職種連携会議小委員会     |                               |
| 12月1日       | 中区地域保健対策協議会同行研修会報告会 |                               |
| 12月4日       | 中区包括推進事業            |                               |
| <b>東区支部</b> |                     |                               |
| 10月20日      | 第4回支部長・副支部長会        |                               |
| 10月22日      | 東区多職種連携の会           |                               |
| 10月28日      | 認知症ケアカフェ            |                               |
| 11月12日      | 救急蘇生講習会             |                               |
| 11月18日      | 東区ケアマネ自主勉強会・合同研修会   |                               |
| 11月19日      | フェイスネット講習会          |                               |
| 11月26日      | 在宅医療研修会             |                               |
| 12月7日       | 医療と介護・地域の多職種連携会議    |                               |
| 12月11日      | 東区市民公開講座事前準備        |                               |
|             |                     | <b>南区支部</b>                   |
|             |                     | 10月20日                        |
|             |                     | 第4回支部長・副支部長会                  |
|             |                     | //                            |
|             |                     | 在宅医療・介護関係者研修会                 |
|             |                     | 11月5日                         |
|             |                     | 令和3年第1回南区支部会                  |
|             |                     | 11月16日                        |
|             |                     | 南区支部理事会                       |
|             |                     | <b>西区支部</b>                   |
|             |                     | 10月20日                        |
|             |                     | 第4回支部長・副支部長会                  |
|             |                     | 10月28日                        |
|             |                     | 第15回己斐・己斐上圏域医療と介護の連携に関する意見交換会 |
|             |                     | 11月18日                        |
|             |                     | 西区支部例会                        |
|             |                     | 11月19日                        |
|             |                     | 中広圏域医療と介護の多職種連携研修会            |
|             |                     | <b>協 議</b>                    |
|             |                     | ①中 区                          |
|             |                     | ・認知症初期集中支援事業について              |
|             |                     | ②執行部                          |
|             |                     | ・新年互礼会について                    |

執行部から熊谷宏会長、瓜生賢副会長、能美和基専務理事が出席した。

# 公益社団法人日本学校歯科医学会主催学校歯科医生涯研修制度

## 令和3年度 専門研修

日時：12月18日(土)正午

12月19日(日)午前9時

場所：ホテルメトロポリタンエドモント本館 2階「万里」

標記の会が東京都内において2日間に渡り開催された。

開会の挨拶が川本強日本学校歯科医学会会長より行われ、1日目の研修が開始された。冒頭に安井利一明海大学学長より、学校歯科の要である保健管理・保健教育・組織活動についての概論をそれぞれお話いただいた。次に小野卓史東京医科歯科大学咬合機能矯正学分野教授より「早期の矯正治療歯科治療に対する現状の考え方～特に口呼吸について～」と題してご講演いただいた。最新の知見から小児の不正咬合について様々なエビデンスを背景に分かりやすくお話いただいた。続いて岡崎好秀国立モンゴル医学科学大学客員教授より「世界最強の歯科健康教育論」と題してご講演いただいた。子どもたちと向き合う際にいかに歯科に対して興味を抱かせられるか、色々な工夫を凝らした取り組みについて具体例を交えながら解説いただいた。最後に、星埜京子葛飾区立原田小学校校長より「組織活動と歯科保健～学校・家庭・地域が連携して進める健康教育～」と題してご講演いただいた。目まぐるしく変化する学校および子どもたちを取り巻く環境とその対応策について、元々は養護教諭であった経験を基に詳細に説明いただいた。

2日目にはワークショップが行われた。これは、研修会参加者全員が各グループに分かれ、それぞれ異なる学校歯科健康診断の資料が与えられたうえで、それらを元にデータの分析および事後措置の検討を行うという内容のものである。午前中の時間を使い、役割を分担しつつ議論を重ね、ポスター形式の資料の作製を行った。午後には、作製した資料を用いながら、他グループの先生方に対して分析および検討の結果のプレゼンテーションを行った。全国より集まった各団体地区の先生方と意見を交換しつつ、一つの目標に向かって全員で協力するということは非常に貴重な体験であった。最後に、前述の岡崎教授そして安井学長より総評をいただき、本研修会は終了となった。

昨今はコロナ禍ということもありオンライン形式による研修会が多い中、この度は対面形式で貴重な講演を拝聴することができ、またディスカッションを交えた体験型の研修も含んだものであったことから、大変に実りの多い経験となったように思う。今回得た知識および経験を通じ、子どもたちに対して少しでも役立たせたいと思わせてくれる有益な2日間であった。

本会からは石田一輝理事が参加した。



(左) 参加した石田一輝理事(右) 研修の様子

日時：1月7日(金)午後6時30分

場所：広島市役所本庁舎 14階「第7会議室」

広島市では食育基本法第33条第1項の規定に基づき広島市食育推進会議条例を制定し、本市の食育推進計画の作成及びその実施の推進等のために標記の会を設置している。その本年度第3回会議が開催され、本会からは石田一輝理事が出席した(第2回は書面開催)。同市内において新型コロナウイルス感染症患者が急増する中、感染予防対策を十分に施したうえでの開催となった。

冒頭に広島市長である松井一實同会会長より開会の挨拶があり、続いて広島女学院大学教授である渡部佳美同会副会長が議長を務めることで会議は進行した。今回は主に同市の作成する第4次広島市食育推進計画に対する協議であり、出席した各職域の委員がそれぞれ多岐に渡る意見を述べた。石田理事は「健康的な食べ方(規則正しく食べる、よく噛んで味わう等)の実践に向けた食育の推進」の項目について意見を述べた。要旨として、健康的な食べ方を意識することで良好な口腔育成に繋がる可能性を示唆し、また、子どもから高齢者までライフステージに応じた食生活に対する支援の重要性についても言及した。来月には本計画に対して市民からも広く意見を募る予定であり、それら

を踏まえたうえで修正加筆を加えるとのことであった。最後に、次回の第4回の開催日は3月11日(金)であることが発表され、会議は終了となった。

今後も口腔を通じた健康作りに対して本会は協力を継続していく次第である。



広島市食育推進マスコットキャラクター

## 支部だより

### 中区支部

#### 広島市吉島地域包括支援センター主催「介護予防教室」

日時：11月17日(水)午前10時

場所：吉島稲生神社

吉島地域包括支援センター主催の標記の会が開催され、辰本将哉中区支部会員が「オーラルフレイルと口腔ケア」と題して地域住民30名に対して講演を行った。昨年同様感染対策を徹底して開催し、マスクを外した状態での実習を割愛して行った。

講演ではオーラルフレイルについて説明し、予防することがいかに大切であるかを伝えた。オーラルフレイル予防のためには口腔ケアが必要不可欠であるため、セルフケアを中心に説明を行った。ペコぱんだを使用した舌圧トレーニングもあわせて行い、機能的なセルフケアの重要性も伝えた。

また、健康寿命が全国的に最下位に近い広島県と、トップである山梨県を比較し、その違いは健診率の高さにあり、健康寿命のキーポイントは健診率の差ではないのかということの説明をした。最後に、広島市歯科医療福祉対策協議会が行っている節目年齢歯科健診や在宅訪問歯科健診診療事業等を紹介し本講演を終えた。

本講演では超高齢社会の中、いかに健康寿命を延ばすかが焦点になっていたが、聴講者の中には、階段がある会場まで自力歩行でこられ、講演テーマとは無縁と思われるような100歳の方が参加されており、地域住民の健康に対する関心の高さがうかがえた。

今後も本会の一会員として、地域に密着した活動を続けていく所存である。



講演の様子

### 令和3年度 広島市中区在宅医療・介護連携推進事業における同行研修の報告会

日時：12月1日(水)午後7時

場所：大手町平和ビル 5階「小会議室」

標記の会が中区地域保健対策協議会により開催された。同行研修は、中区医師会理事が担当する訪問診療に歯科医師、薬剤師、看護師、理学療法士、栄養士、MSWの職種から1名が同行するもので、9月8日から11月15日の間に計12回実施された。

始めに、鍛冶岡陽子広島市中区厚生部地域支えあい課保健師の司会進行による、研修報告が行われ、講師(医師)、受講者(歯科医師、薬剤師、看護師、理学療法士、栄養士、MSW)の立場から訪問時における気づきや、それぞれの職種の立場からの意見が出されたのであった。

そして、来年度における事業継続のための課題等が協議された。

なおこの会議には、中区支部より波田佳範支部長が出務した。



報告会の出務者

### 令和3年度 中區在宅医療・介護連携推進事業

日時：12月4日(土)午後3時

場所：大手町平和ビル 5階「大会議室」

標記の講座が開催された。

鍛冶岡陽子中区厚生部地域支えあい課保健師の司会進行の下、講師に橋本義政中区医師会理事(医療法人あえば会はしもと内科院長)をむかえ、演題は「人生会議～人生の最終段階について考えよう～『医師が父親(医師)にACP(人生会議)を訊いてみた』」であった。なおこの事業には、手話通訳が加わっており、聴覚の不自由な参加者にも配慮したものであった。

講演内容は、ACP という内容がなかなか一般市民に浸

### 地域包括ケア推進事業のための市民向け講座

透していない現状を踏まえ、橋本理事が高齢になられ、診療の第一線から退いておられる実父が今何を考えているのか、またこれから何がしたいのかの実例を挙げることにより、一般参加者によりACPをわかりやすく解説したものであった。

しかし質疑応答においては、一参加者より認知症の身内の医療体制に対する不満等が挙げられ、なかなかACPの一般市民への浸透はまだまだ道半ばであることを認識させられた。



なおこの講座には、会場には波田佳範支部長、前田羊一氏、YouTube ライブ配信では、香川次郎副支部長、加藤千季氏、橋本佳子氏が視聴参加した。



左から波田佳範支部長、  
橋本義政橋本義政中区医師会理事  
(医療法人あえば会はしもと内科院長)、  
前田羊一氏

## 東区支部

### 在宅医療研修会

日時：11月26日(金)午後7時

場所：東区総合福祉センター 3階「大会議室」

広島市東区地域保健対策協議会及び広島市東区医師会の共催にて標記の会が「令和3年度広島市在宅医療・介護連携推進事業」の一環として開催された。川上洋介広島市東区医師会理事・東区地対協理事司会のもと、金谷雄生広島市東区医師会会長・東区地対協会長の挨拶で始まった。

会場42名、リモート72名の出席であった。

地域においては様々な医療・介護の関係機関が連携して、包括的かつ継続的な在宅医療・介護を提供することが重要であり、今回は各関係者がそれぞれの立場からの多職種連携に必要な情報共有について報告する講演であった。

座長は満田一博広島市東区医師会理事・東区地対協理事が務められた。

#### 講義①

「初診時における多職種連携に必要な情報共有について」

医療法人もみじ ホームケアクリニックもみじ  
山科明彦先生

#### 講義②

「訪問看護における多職種連携に必要な情報共有について」

公益社団法人広島県看護協会訪問看護ステーション  
ひろしま

緩和ケア認定看護師 高瀬真由美氏

#### 講義③

「入退院時における多職種連携」

医療法人社団輔仁会 太田川病院

地域医療介護支援部 主任 田淵香代子氏

各施設における現状報告、具体的に共有すべき情報の説明、問題点とその解決策などが盛り込まれた以上3講義であった。何れの演者も報告、連絡、相談のしやすい環境作りをすることが大切であることを強調された。

質疑応答の後、住吉秀隆広島市東区医師会副会長・東区地対協理事が閉会の辞を述べ閉会した。東区支部からは前島真紀子副支部長、青木健氏、岩井敏之氏が参加した。



研修会の様子

## 令和3年度 医療と介護・地域との他職種連携会議

日時：12月7日(火)午後7時

場所：東区総合福祉センター 3階「大会議室」

広島市東区地域保健対策協議会、東区医師会、東区地域包括支援センター共催のもと、会場および Zoom によるハイブリッド形式で標記の会が開催された。

金谷雄生東区医師会会長・東区地対協会長の挨拶で始まり、最初に住吉秀隆東区医師会副会長・東区地対協副会長より、「ACP(人生会議)の普及啓発について」という演題で講演があった。ACPとは advance care planning の略であり、どんな医療を受けるか、自分自身で判断ができなくなった際に困らないよう、身近な方や関係する医療従事者に考え方を伝えておいたり、代理で判断してくれる方を選んでおくことである。繰り返し話し合うことが大切だと言われ、愛称として人生会議と呼ばれている。

その定義や利点、考え始めるタイミングなど考え方について詳しく説明された。作成された心づもりに法的拘束力

はないが、このような考え方が普及して、文化になることにより、より豊かな社会作りの一助になると強く感じた。

続いて、高瀬真由美広島県看護協会訪問看護ステーションひろしまの緩和ケア認定看護師より事例報告があった。意思の疎通が不可能になった後に様々な後悔や悲しみが生まれることを報告し患者とその家族の想いを大切にするために ACP の概念が重要であることを強調した。

次に、幾つかの題目についてグループディスカッションの後、他職種から様々な意見の発表がなされ、大変有意義な時間であった。

住吉副会長の総評の後、行広律江東区厚生部地域支えあい課課長が閉会の辞を述べ閉会した。

なお、東区支部からは、宮村健一支部長、前島真紀子副支部長、青木健氏、岩井敏之氏が参加した。



会議の様子

---

## 西区支部

---

### 令和3年度 西区支部例会

日時：11月18日(木)午後7時30分

場所：木松旅館

新型コロナウイルス感染拡大により、対面で行うことができなかった例会が、今年度初めて開催された。

佐久間光俊副支部長の司会進行の下、田中信吾支部長より「ずっと延期になっていました例会がやっと開催できました。今年度は昨年に続き西区民まつりなど多くの行事が中止となり、先生方と顔を合わせる機会がほとんどありませんでした。しかし、11月に入りコロナの新規感染者は

減少しておりますので、今後は感染状況を見ながら徐々に開催できればと思っております。尚、忘年会については副支部長と相談し、残念ですが中止とさせて頂きました」と挨拶があった。続いて出務報告の後、今年度入会した中脇貴俊氏、楠橋由規氏の紹介と出席した会員の自己紹介があった。協議事項としては今後の支部会の在り方、要望などを聞き来年度に向けて有意義な支部会となった。

## 観音地域包括支援センター主催「介護予防教室」

日時：12月15日(水)午後1時30分

場所：観音公民館 2階「研修室1」

広島市西区観音公民館にて、標記の行事が開催された。「むせとお口の渇きは体の衰えの入り口です!」と題し、岡田浩幸本会地域歯科保健部委員が、18名の西区観音地区の住民に対して、講演を行った。

講演に先立ち、節目年齢歯科健診や妊婦歯科健診、在宅訪問歯科健診などの事業を説明し、本会の取り組みを紹介した。

講演では、フレイルの前段階であるオーラルフレイルを理解し、それを予防・改善できれば介護予防につながることを示した。実際にオーラルディアドコネシスや反復唾液嚥下テスト(RSST)、お口の体操などを参加者全員で行い、オーラルフレイルのチェックや予防・改善方法を解説した。また、オーラルフレイルは窒息や誤嚥性肺炎のリスクも高めるため、早期の改善が必要であることを説明した。

オーラルフレイルを予防するためには、一般的な口腔清掃を行う口腔ケアだけでなく、口腔機能の維持・改善のためにかみかみ百歳体操などの日頃からの運動が重要であること、さらにかかりつけ歯科医院をもち定期歯科健診を受けることでお口の中から介護予防を行うことを勧めた。新型コロナウイルス感染を恐れて歯科受診を控えること

で、歯周病の悪化や細菌性肺炎を引き起こし、ウイルス性肺炎が重症化しやすくなることを説明するとともに、歯科医院で行われている感染防止対策や消毒・滅菌方法を紹介し、歯科を受診することへの安全性を強調した。安心して受診できることを説明した。

また、歯科医院で行う介護予防として、広島市の総合事業である短期集中通所口腔ケアサービスについても説明を行った。本会と観音地域包括支援センターから提供されたペコぱんだの体験も行い、本講演は盛況のうちに終了した。

今後も地域住民との関わりをもち、地域歯科医療に貢献できる活動を続けていきたいと考えている。



講演をする岡田浩幸本会地域歯科保健部委員

## 第16回己斐・己斐上圏域「医療と介護の連携に関する意見交換会」

日時：12月15日(水)午後6時30分

場所：オンライン開催(Zoom)

己斐・己斐上地域包括支援センター主催により、オンラインによる標記の会が開催された。

前半は桑原正雄広島県感染症・疾患管理センター長が「COVID-19 最新動向 ～わたしたちにできること～」という演題で、新型コロナウイルス感染症の現状、特に新たな変異ウイルスであるオミクロン株や、広島県の対策、現場での対応についてのわかりやすい解説が行われた。

後半は、コロナ禍で良かったことと困ったことについて、各職種の立場から意見交換が行われた。感染症に対する知識が高くなったことで感染者を出さずに済んだという前向きな意見もあったが、困っていることの方が多く、人と

人との距離がやはり遠くなっており、フレイル症状が散見される現状を心配する声があがった。

当日は、広島県の感染者数0が30日連続となり、感染レベルがステージ0と発表がされた日であったが、石田哲石田内科副院長より、今後も今までと変わらない感染症対策の継続と、3回目のワクチン接種の必要性を認識できた大変有意義な情報共有の場になったとの閉会の挨拶があった。

なお、西区支部からは濱岡代枝氏、松村英朗氏が参加した。

# 各部からの報告

## 総務部

### 広島市医療安全推進協議会より —こんな医療トラブルが起っています—

広島市医療安全支援センターに寄せられる苦情・相談の現状について具体的相事例を報告します。なお、個人情報保護の観点から、相談者の個人特定が行われないように、相談内容に関しては、若干の修正を加えております。

#### 事例1：インプラントの途中解約について

治療が下手すぎるので、全額前払いしたインプラント治療をやめたい。インプラント治療を選択し治療前に全額支払いをした。先に他の保険の治療を始めたが仮歯がすぐ取れるなど下手すぎるので、もう受診をやめたい。

##### (センターの対応)

治療の是非については判断できないので、広島県歯科医師会の情報を伝えた。

##### (コメント)

自費、保険を問わず丁寧な治療、説明が必要です。特に仮歯が取れる可能性があるなど、起こりうる有害な事象は前もって十分に説明しましょう。

また、自費治療に関しては、契約書を用意し、途中治療を中断もしくは解約した場合の取り扱いについても説明しておきましょう。

#### 事例2：衛生士の業務範囲について

インプラント治療をしているが、歯科医師がほとんど対応してくれない。6本のインプラント治療を契約し、多額のデンタルローン組んだが、歯科医師と接することがあまりなく、説明もほぼない。術後の抜糸も衛生士が対応するが、してもいいものなのか？

##### (センターの対応)

術後の抜糸は衛生士が出来る行為ではないと思うと伝え、治療内容の妥当性については判断できないので、広島市歯科医師会の連絡先を教えた。

##### (コメント)

衛生士による抜糸が法的に違反かどうかについては微妙な所です。ただし、手術後の経過を診断することは歯科医師が行うべきですので、通常抜糸は歯科医師が行うべき行為と思われます。治療内容については歯科医師が責任を持って、患者に納得してもらえよう説明しましょう。

## 広報部

記事の詳細確認は自己責任にてリンク先でお願いします。

最新記事はホームページにてご覧ください。各記事のQRコードをスマートフォン等で読み取っていただければ、該当記事のページにアクセスできます。(リンク切れはご容赦願います。)

### 新型コロナウイルスに関する最新の情報はこちらをご参照ください

内閣官房 新型コロナウイルス感染症対策

<https://corona.go.jp>



厚生労働省 新型コロナ感染症について

[https://www.mhlw.go.jp/stf/seisakunitsuite/bunya/0000164708\\_00001.html](https://www.mhlw.go.jp/stf/seisakunitsuite/bunya/0000164708_00001.html)



広島県 新型コロナウイルス感染症に関する情報

<https://www.pref.hiroshima.lg.jp/site/2019-ncov/>



広島市 新型コロナウイルス感染症に関する情報

<https://www.city.hiroshima.lg.jp/site/korona/>



## 今月の知っておきたいこと

### ▼医学部地域枠、学生へムチ「違約金」最大 842 万円 人権侵害の声も

朝日新聞 (2021 年 12 月 18 日)

[https://www.asahi.com/articles/ASPDG62VYPD9ULFA009.html?iref=com\\_apitop](https://www.asahi.com/articles/ASPDG62VYPD9ULFA009.html?iref=com_apitop)

卒業後に決められた地域で働くことを条件に入学が認められる医学部の「地域枠」について、当事者の学生から「締め付けが不当に厳しい」との批判が出ている。約束した地域での勤務を求めて厚生労働省や自治体が繰り出す「ムチ」はどこまで許されるのか。山梨大医学部の地域枠の学生が、医師免許取得後に県内で 9 年間働くという約束を守らない場合、その時期に応じて最大約 842 万円の違約金を求められる。山梨大に地域枠で入学する場合、月額 13 万円の奨学金を受け取ることも条件になっているが、約束が守れないと、年 10%の利息をつけて返さなければならない。これに違約金が増えると、最大 2340 万円を一括で払うことになるというのだ。



### ▼中高年から始める嚥下機能を上げる 4 つの筋トレ リハビリテーション科の藤谷順子診療科長が解説

Yahoo! (2021 年 12 月 18 日)

<https://news.yahoo.co.jp/articles/4d0a06cb21aa57761f3fab48d7232dc3af621809>

できれば生涯避けたい誤嚥性肺炎。罹患する原因はいくつかあるが、大きな原因となるのが嚥下機能（食べたものを嚥んで飲み込む力）の低下だ。高齢者に多いのはもちろんだが、40 代から始まっている人も少なくない。「最近むせることが多くなった」という人は要注意だ。



### ▼“飲み込む力”を強化する脚・腕・口の 3 つの運動と「誤嚥性肺炎」の予防法を専門医が解説

Yahoo! (2021 年 12 月 18 日)

<https://news.yahoo.co.jp/articles/8840cc6da0f7d8b998c922291531f88ffb6613f7?page=1>

「摂食嚥下障害」が専門の東京医科歯科大学大学院教授・戸原玄先生が、誤嚥性肺炎の予防法と生きていくた



## ニュースピックアップ

### ▼コロナ重症化 血小板の量から予測へ 東大など

THE SANKEI NEWS 2021 年 12 月 9 日

<https://www.sankei.com/article/20211209-KNFS56NORZIRTG3LSHVULQ7V4I/>

新型コロナ患者の血液中で、血液を固まらせる役割を持つ「血小板」の塊の量が増加し、これが重症化と強い関わりがあることを解明したと、東京大などの国際研究チームが 9 日、発表した。量の変化を早期に把握することができれば、重症化を予測し適切な治療につなげられる可能性があるとしている。

◎新型コロナ感染症の重症患者では血栓症が見られると



めに重要な“飲み込む力”を強化する運動について詳しく解説する。

### ▼中医協が 4 年度改定の意見書を後藤厚労相に提出

Web 医療と介護 (2021 年 12 月 17 日)

<https://info.shaho.co.jp/iryuu/trend/202112/13536>

中医協は 10 日、医療機関や歯科診療所、薬局の経営状況を把握するための医療経済実態調査の結果などを踏まえ、令和 4 年度診療報酬改定の意見書を後藤茂之厚労相に提出した。支払側と診療側の意見は異なるが、公益委員が両者の意見を併記し、全体をまとめた。

支払側は、「令和 4 年度は診療報酬を引き上げる環境にはなく、国民の負担軽減につなげるべきであり、配分の見直しに主眼を置いたメリハリのある改定とする必要がある」と主張している。薬価財源は診療報酬本体に充てるべきではないとした。

診療側は、「国民の安全を守るためには、地域の医療と医療従事者を支える適切な財源が必要であり、令和 4 年度の診療報酬改定では、薬価財源は診療報酬に充当した上で、プラス改定しかありえない」と主張している。



### ▼社会保障審議会が 4 年度診療報酬改定の基本方針を策定

Web 医療と介護 (2021 年 12 月 17 日)

<https://info.shaho.co.jp/iryuu/trend/202112/13535>

社会保障審議会の医療保険部会・医療部会は 10 日、令和 4 年度診療報酬改定の基本方針を策定し、同日の中医協総会に提出した。中医協は今後、基本方針を踏まえ、内閣が決定する改定率に基づき、改定の具体的な内容を詰め、来年 2 月中旬をめどに、後藤茂之厚労相に令和 4 年度診療改定を答申する見込みだ。

基本方針は 4 つの基本的視点で構成され、「新型コロナウイルス感染症等にも対応できる効率的・効果的で質の高い医療提供体制の構築」と「安心・安全で質の高い医療の実現のための医師等の働き方改革等の推進」が重点課題とされた。その他、「患者・国民にとって身近であって、安心・安全で質の高い医療の実現」と「効率化・適正化を通じた制度の安定性・持続可能性の向上」があげられた。



の報告は従前よりありましたが、より一步踏み込んだ研究ですね。重症化を防ぐことがコントロールできれば、単なる風邪になる日も来るのかもしれない。

### ▼英でオミクロン株急拡大 複数地域で市中感染

THE SANKEI NEWS 2021 年 12 月 7 日

<https://www.sankei.com/article/20211207-F3YA4Y5QWNI5NFPWNR4EGYZW6I/>

ジャビド英保健相は 6 日、新型コロナウイルスの新変異株オミクロン株の国内感染状況について「(人口の大半を占める)イングランドの複数地域で市中感染が起きている」と下院



で述べ、急拡大が進んでいるとの認識を示した。

◎英国内では6日、新たに90人のオミクロン株感染が確認されました。感染者は計336人となり、4日からわずか2日間で約2倍に増えたそうです。また、このうち261人が首都ロンドンなどを含むイングランドとのことです。今後、デルタ株からオミクロン変異株に置き変わっていくのか、毒性はどれくらいなのかなど、更に注視していこうと思います。

## ▼厳しい寒さ コロナ感染対策「換気」はどうする？ポイントとは？

NHK NEWS WEB 2021年12月4日



[https://www3.nhk.or.jp/news/html/20211202/k10013371091000.html?utm\\_int=news-new\\_contents\\_list-items\\_132](https://www3.nhk.or.jp/news/html/20211202/k10013371091000.html?utm_int=news-new_contents_list-items_132)

気象庁によりますとこの冬は寒気の影響を受けやすいということです。オミクロン株への警戒も高まる中、専門家は、建物の換気には室温や湿度を一定以上に保つことが重要だと指摘しています。試行錯誤する現場や換気のポイントを取材しました。

◎寒くなるとつい怠りやすくなるのが換気ですが、温度はもちろん湿度が下がりがすぎるのも良くないことです。効率的に換気して冬を乗り越えたいと思います。

## ▼コロナ患者搬送カプセルを開発

yomiDr. 2021年12月11日

[https://yomidr.yomiuri.co.jp/article/20211211-OYT1T50130/?catname=news-kaisetsu\\_news](https://yomidr.yomiuri.co.jp/article/20211211-OYT1T50130/?catname=news-kaisetsu_news)



新型コロナウイルス感染症の患者を搬送するため、大阪大が開発を進めていた密閉カプセル(アイソレーター)が完成し、11日、報道陣に公開された。阪大病院では、治療で症状が安定したコロナ患者をドクターカーで転院させる際、感染対策のため寝台の患者をビニールの袋で覆っている。しかし、袋の中は窮屈で、医師も患者の様子を確認しにくかった。

◎コロナ感染者の搬送用に開発されたカプセルですが、さらに他の感染症の患者を搬送するときにも使用できそうです。搬送中の患者さんの不快感も減るでしょうから、早く多くの場所で使われるようになってほしいものです。

## ▼コロナ時代における「がん」懸念される発見の遅れ 適切な受診・検診を

沖縄タイムス 2021年12月7日

<https://www.okinawatimes.co.jp/articles/-/875080>



2019年の終わりに出現した新型コロナウイルス(以下コロナ)の大流行で、世界中の医療がひっ迫状態に陥りました。コロナの感染力と致死率の高さから、各国の医療の在り方がコロナを中心としたものに変わらざるを得なかったといっても過言ではありません。

◎新型コロナウイルス感染症の流行前と比べ、がん患者の数が減少したという報告があります。しかし、これはコロナ禍における過剰な病院受診控えや検診控えのため、減ったことが原因と考えられています。歯科においても、受診控えのため、口腔疾患の重篤化が懸念されます。

## ▼アルツハイマー病新薬 22日に承認判断 厚労専門部会

THE SANKEI NEWS 2021年12月14日



<https://www.sankei.com/article/20211214-O434CE2IRFMU7FKJRT5HCGHLNM/>

厚生労働省は14日、日本の製薬大手エーザイと米バイオ医薬品大手バイオジェンが開発したアルツハイマー病治療薬「アデュカヌマブ」について、22日に専門部会を開き、承認の可否を判断すると発表した。バイオジェンの日本法人が昨年12月、厚労省に承認申請していた。

◎アルツハイマー病は、脳内に蓄積した「アミロイドベータ」というタンパク質が神経細胞を壊すことで、認知機能の低下を招くと考えられています。アデュカヌマブはアミロイドベータを除去する効果を持つ抗体医薬として開発され、一部の臨床試験(治験)で、軽度認知症などの患者の記憶や言語、金銭管理や買い物などで悪化を約22%抑えたそうです。今後注目です。

## ▼虐待受けると遺伝子変化、脳機能が低下…トラウマ治療につながる可能性も

yomiDr. 2021年11月19日

[https://yomidr.yomiuri.co.jp/article/20211119-OYT1T50108/?catname=news-kaisetsu\\_news](https://yomidr.yomiuri.co.jp/article/20211119-OYT1T50108/?catname=news-kaisetsu_news)



虐待などの不適切な養育を受けた子どもは、遺伝子に変化が生じ、その度合いが強いほど脳の機能にも影響するとの研究成果を、福井大の友田明美教授(小児発達学)らの研究チームが18日、発表した。トラウマの治療法の開発につながる可能性があるという。

◎虐待などを受けた子どもでは、脳の一部が縮んだり、トラウマを発症したりすることは知られていましたが、治療のターゲットが定まっていなかったそうです。遺伝子に付着したメチル基を取り除くことができれば、トラウマなどを緩和できる可能性があるとのことです。

## ▼東海樹脂加工 トイレ向けに非接触製品開発 レバーにさわらず水流せる

中部経済新聞 2021年12月1日

[https://www.chukei-news.co.jp/news/2021/12/01/OK0002112010701\\_01/](https://www.chukei-news.co.jp/news/2021/12/01/OK0002112010701_01/)



プラスチック加工を手掛ける東海樹脂加工(本社松阪市、梅本祐希社長)は、レバーにさわらずにトイレの水が流せる非接触製品を開発した。レバーにワイヤーが付いたクリップを取り付け、足でペダルを踏んでワイヤーを引っ張ることでレバーを回して水を流す仕組み。

◎トイレで水を流す際に、手を使わず、足で踏むことによってレバーを回すことが出来るため、感染対策に有効です。既存のトイレに取り付け可能のようです。検討してみる価値があるかもしれません。

## ▼最先端の手術支援機器 2種導入 福島、大原総合病院が県内初

福島民友新聞 2021年12月8日

<https://www.minyu-net.com/news/news/FM20211208-671985.php>



大原総合病院(福島市)は、脊椎手術を支援する最先端の医療機器を導入した。手術を受ける体勢の患者をコンピューター断層撮影(CT)で3次元画像にする「Oアーム 2」と、その画像を基にした手術を可能にするナビゲーションシステ

ム「ステルスステーション S8」の 2 種類。従来のように手術中にCTを撮る必要がなくなり、患者とスタッフの被ばくを減らしつつ高精度な手術を行うことができるという。

◎これまでは、手術中に確認のために複数回にわたってCT1を撮る必要があったが、この新たな機器を使うと、術前に撮影した3D画像を基に手術を行うことができるため、被ばくの機会を減らし、手術時間の短縮につながるようです。

## ▼「介護脱毛」トレンド入り「あさイチ」で話題に 介護経験者からも「気にしない」「軟便絡んで大変」などと賛否両論



zakzak 2021 年 12 月 2 日

<https://www.zakzak.co.jp/article/20211202-RQVCZXDDTFBVVHRGNXYAMGH4KQ/>

2 日朝のヤフーリアルタイム検索トレンド上位に、「介護脱毛」がランクインした。同日放送された情報番組「あさイチ」(NHK総合 午前8・15)で取り上げたことがきっかけとなったと見られる。介護脱毛とは、将来介護が必要となった時に備えて、排泄処理の際の負担をできるだけ軽くするために行うアンダーヘアの脱毛のこと。タレントの田村淳が自身のYouTubeチャンネル「ロンブーチャンネル」で公開した脱毛体験の動画に注目が集まっていることから、番組では、田村がなぜ介護脱毛をしようと思いついたかについて心境を尋ねた。田村は、芸能の仕事から介護業界に転職した知人から、排泄処理の時に脱毛してある方が処理が早く済むという話を聞き、自分の心の負担を減らすために脱毛を決意したと明かした。

◎これは当事者でないと分からないかもしれませんが、介護する方にとっても、される方にとっても切実な問題です。

## ▼久しぶりの飲み会「酒弱くなった」「少ししか飲めず」…関西で救急搬送が急増

yomiDr. 2021 年 12 月 10 日

[https://yomidr.yomiuri.co.jp/article/20211210-OYT1T50186/?catname=news-kaisetsu\\_news](https://yomidr.yomiuri.co.jp/article/20211210-OYT1T50186/?catname=news-kaisetsu_news)

新型コロナウイルス対策の緊急事態宣言が解除された後の10月、急性アルコール中毒で救急搬送される人が急増した。大阪、京都、神戸の3市の搬送者数は前月の約2~3倍。久しぶりに繁華街に繰り出し、飲み過ぎる人もいとみられる。飲酒の機会が増えやすい年末年始を控え、注意が必要だ。

◎長期間、飲酒をやめていると、以前と同じ量を飲んでも急性アルコール中毒になることがあるとのこと。年末年始を迎えて飲酒の機会もあると思いますので注意しましょう。

## ▼在庫の布マスク、災害備蓄に 後藤厚労相「有効利用する」

THE SANKEI NEWS 2021 年 12 月 7 日

<https://www.sankei.com/article/20211207-BGV3KEOMKBLI3LIYR5UKWJVORQ/>

新型コロナウイルス対策として全世界に配布した「アベノマスク」の余剰分を含む大量の布製マスクが未配布のまま保管されていることに関し、後藤茂之厚生労働相は7日の記者会見で「有効利用する」と述べ、災害対策の備蓄としての活用を検討する考えを示した。

◎厚労省によると、マスクは昨年、介護施設や世帯向けに計約2億8700万枚が調達されたそうですが、施設向けの多くが配布しきれず、昨年8月から今年3月にかけての保管費は約6億円に上ったそうです。今年10月末時点で在庫は約8130万枚で、現在も保管費がかかり続けています。早急な対策が必要です。



広報部より連載記事をぼちぼちと発信いたします。気長にお付き合いのほどを。

## 誰もが納得！ I L♥ve 広島弁じゃけえ。

### ～第27回～ ヨボウってなんだ??

二葉里志さんのクリニックに60歳台の女性患者、Aさんがやって来ました。今日は左下小臼歯部の温水痛を訴えての受診のようです。レントゲン撮影の結果、左下4、5間に大きなう蝕がみられ、そこが原因菌なのは一目瞭然です。二葉さんはAさんにレントゲン写真を見せながら「これは大きな虫歯ですねえ、さぞかし痛かったことでしょう。麻酔をして虫歯部分を取り除きますが、神経まで虫歯がいつている場合には神経を取ることになりそうです」と説明します。「エーっ！そんなに深いんですかあ？私は怖がりなので痛くないように、しっかりと麻酔は効かせて下さいね」。「任せて下さい。絶対に痛みを感じさせませんから」。そう、二葉さんは歯科麻酔についても勉強熱心なのです。

慎重に麻酔を施した二葉さんは、Aさんを気遣いながら背もたれを起こして、「うがいをどうぞ」。Aさんは「ヨボウでヨボウで上手く出来ません」と。二葉さんの頭の中では、(ヨボウ、ヨボウ、予防、予防・・・、僕が予防歯科出身なのを知ってるのかな?)・・・

広島県内の中高年は「液体が伝って流れ落ちる」という意味で「ヨボウ」を使います。Aさんは「麻酔が口唇に奏効して、うがいをしようにも口からこぼれてしまって上手く出来ない」と伝えたかったのです。例えば「醤油差しの注ぎ口からヨボウ」たり、「急須の口からヨボウ」たりしますね。標準語にはない動詞なので、使い方によっては便利な言葉といえます。広島県内のみならず中国地方、四国、九州の広い範囲で使われているようです。語源は分かりませんが、広範囲で使われていることから古語に語源があると推察する筆者です。

古語辞典でヨボウを調べてみると、「よばふ(呼ばふ)」(※発音はヨボウ)①「繰り返し呼び続ける」という意味合い。転じて、②「男が女に言い寄る(求婚する)」という意味]が出てきましたが、ど一考えてもこれは違いますね。ちなみに古語辞典によるとこの②から《「呼ばう」の連用形》→「よばい」→「夜這い」「婚い(よばい)」という言葉が生まれたようです。漢字が「呼ばい」→「婚い」→「夜這い」と変化しているのは、言葉と漢字は別々に普及していった証拠と言えそうで、興味深いと思いませんか。それにしても「夜這い」=「夜に這うようにして忍び寄る」とは素晴らしい当て字ですね。筆者は古(いにしえ)の人のこんなセンスが好きなのです。皆さんも「夜這う」or「婚う」際のピロートークにこのエピソードを紹介してみてもどうでしょうか(結果は保証できません(笑))。

二葉さんも直感的に予防歯科と間違えてしまいましたが、発音は同じでも大きく意味が異なりますから間違えは厳禁です。日々の臨床で耳にすることの多い言葉ですので、覚えておきましょう。

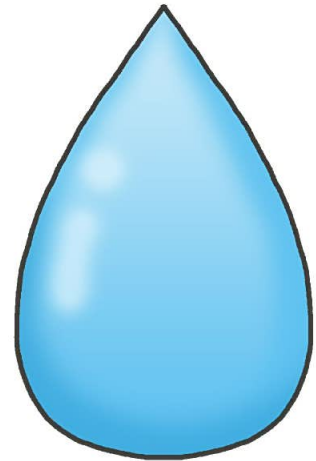

※参考文献 「広島県方言の研究」広島県師範学校郷土研究室編

※国語学的な知識を持たない一介の歯科医の見解であり、間違っているかもしれません(笑)。

## 広島市歯科医師会作成 アニメーション「ハハ姉妹」完成しました

いつもゆかいなハハ姉妹が日常生活の中で分かりやすくお口にまつわるちょっと役に立つ話を色々教えてください♪

<https://www.youtube.com/playlist?list=PLyf4zcYp6dvghisn8nQlsotsZC6ZFFs3g>







FM ラジオ「FM ちゅーピー76.6MHz」サイマルラジオ

「お口の健康広場デンタルパーク」 広島すまいるパフェ 第1・3水曜日午後0時50分から

1月5日放送分

「歯科医院の感染対策」

広島市歯科医師会 森川英彦氏

新型コロナウイルス感染症により、去年は歯科受診を控える現象が起きました。お口の健康のために歯科医院に行きたいけれどちょっと不安という方や、最近の歯科医院の様子が知りたい方のために、感染対策の現状や、歯科医院選びの方法を広島市歯科医師会の歯科医師、森川英彦さんが伝えます。

1月19日放送分

「神経を取った歯はどうなるの」

広島市歯科医師会 中川誠氏

とても硬い歯の中には神経や血管が通っている歯髄と呼ばれる管があります。大きな虫歯ができてしまい痛みが出てきた場合に、神経を取る治療があります。神経を取った歯のその後の治療や神経の役割、お手入れなどについて、広島市歯科医師会の歯科医師、中川誠さんが説明します。



## 【公式】広島市歯科医師会広報 チャンネル

ぜひご視聴ください

チャンネル登録お願いします

11月3日放送分

「歯科治療で用いられるセラミックについて」

広島市歯科医師会 高橋由佳氏

<https://youtu.be/yRGXzB-Rzqs>



11月17日放送分

「スポーツと歯の関係 マウスガードについて」

広島市歯科医師会 土屋崇文氏

<https://youtu.be/BlxIr-rX8w>



**感染対策の基本はしっかりと！**

広島市歯科医師会作成「不安な？歯医者」

<https://youtu.be/xnq0YK1MPao>



昨年 11 月 20 日に山崎健次広島県歯科医師会会長以下 5 名で神奈川県歯科医師会に視察に行きました。

山崎会長方針に「DX への対応を通じた業務の改革と会員サービスの向上」がありますが、神奈川県歯会で最新の WEB 配信システムを備えたスタジオ KDA が作られたことから、主としてその視察が目的でした。松井克之神奈川県歯会会長が大学の先輩で私が交渉役を務めたこともあり、県歯会理事として視察に参加しました。当初の参加者から欠員がでたので、山崎会長にお願いして本会で長く IT 関連を担当してくれている瓜生副会長を、本会からの派遣として視察メンバーに入れていただきました。

神奈川県歯会といえば、コロナ対応で全国にさきがけて対策室を設置し、「歯科医療機関における新型コロナウイルス感染症への対応指針」の発行、「感染対策強化型診療所」の認定制度の開始といった先進的なコロナ対応への取り組みなど全国の先頭を走る素晴らしい会です。

広島市歯科医師会だより号外においても、神奈川県歯会発行の「歯科医療機関における新型コロナウイルス感染症への対応指針」は大変に参考にさせていただいたところです。

神奈川県歯会は広報活動においても「Oral Health Online」と題した会のホームページは月間 35 万 PV を達成するなど歯科医師会では考えられないアクセスを誇っています。

私は今回、「なぜここまで神奈川県歯科医師会は全国の先頭を走ることができているのだろうか？」を知りたいと思っていました。

視察及びその後の協議・懇親を通じて神奈川県歯会の先生方の歯科医師会にける熱量に接しながら私は、神奈川県歯会の役員人事が、学閥によらず個人の能力によって行われていることに気が付きました。

歯科医師会における学閥といえば東京都歯科医師会が象徴的です。東京都歯科医師会の歴代会長は、一人の例外を除いて、すべて東京歯科大学、日本歯科大学、日本大学の 3 校出身者が順繰りに回しています。現在の会長は日本大学出身で、次の会長は東京歯科大学の順番ということで事実上決まっているということです。さらに、理事はこの 3 校に東京医科歯科大学を加えた 4 校でその殆どを占めています。保険の審査委員もつい最近まで 4 校で独占していました。そんな前近代的なことが日本の首都の歯科医師会で今現在も行われています。日本歯科医師会においても歴代会長はすべて、東京歯科大学、日本歯科大学、日本大学、大阪歯科大学の 4 校から出ています。

一方、神奈川県歯会の理事役員 20 名を同窓別に見ると、東京医科歯科大学 4 人、神奈川県歯科大学 4 人、東京歯科大学 3 人、東北大学 2 人、日本大学 2 人、鹿児島大学 1 人、昭和大学 1 人、九州歯科大学 1 人、鶴見大学 1

会長コラム (第 30 回)

## 柔しく剛く

神奈川県歯科医師会への視察で学んだもの

熊谷 宏

人、奥羽大学 1 人とのことです。そこには、旧設校の独占などまったくありません。

それでは、なぜ東京都の隣の神奈川県で、そのようなことができているのでしょうか？それは、2015 年に行われた神奈川県歯会会長選挙にその源泉があると考えています。

この時、10 大学同窓会が連合して担ぎ上げた候補者に対して、患者のため、歯科界のために歯科医師会はなにをすべきかを考える有志が、この人こそ会長にふさわしいと信じる候補者を擁して戦いを挑みました。

ポストの貸し借りで票を確保しようとする同窓会連合に対し、あるべき姿をひたすら訴える有志の戦で、神奈川県歯会会員は良識を選択したのです。私はここに、今の神奈川県歯会の躍進の源泉を見えています。

広島においては、山崎会長も本会の私も県下の同窓生が 30 人に満たない弱小同窓会の出身です。広島の先生方の良識のおかげで会長を拝命していることに感謝するとともに、令和 4 年も会員の先生方のために粉骨砕身努力していきたいと思います。

# 新型コロナウイルス感染症対策、本会のこれまでの取り組み

(2021年12月)

新型コロナウイルス感染症対策これまでの経緯(2021年12月1日～12月31日)

| 世界・日本での経過                                                                       | 2021年  | 広島市歯科医師会での対応 |
|---------------------------------------------------------------------------------|--------|--------------|
| コロナワクチン3回目の接種<br>今日から医療従事者対象に開始<br>国内累計感染者数 1,727,291人<br>世界累計感染者数 261,435,768人 | 12月1日  |              |
| 厚労省 オミクロン株感染者と同じ飛行機の乗客は宿泊施設待機                                                   | 12月2日  |              |
| オミクロン株 デルタ株などと別系統ウイルスに変異重なったか                                                   | 12月5日  |              |
| オミクロン株国内3例目<br>日本人初の感染確認 イタリアに滞在歴                                               | 12月6日  |              |
| 田辺三菱製薬 子会社開発のワクチン 年内にカナダで承認申請へ                                                  | 12月8日  |              |
| WHO オミクロン株軽症の可能性も「結論を出すには早すぎる」                                                  | 12月9日  |              |
| 英保健当局 オミクロン株追加接種で約70～75%の発症防止効果<br>国内累計感染者数 1,728,416人<br>世界累計感染者数 267,184,623人 | 12月10日 |              |
| WHO オミクロン株がデルタ株と置き換わる可能性が高いとの見解                                                 | 12月12日 |              |
| デジタル庁 新型コロナウイルスのワクチン接種を証明できるアプリを公開                                              | 12月13日 |              |
| 厚労省 モデルナ製ワクチン3回目接種用の製造販売について特例承認                                                | 12月16日 |              |
| 政府 ワクチン3回目接種2回目との間隔短縮の対象拡大の方針                                                   | 12月17日 |              |
| 沖縄 海兵隊基地で新たに31人感染確認                                                             | 12月19日 |              |
| コロナワクチン接種証明アプリ20日より本格運用開始<br>国内累計感染者数 1,729,966人<br>世界累計感染者数 271,963,258人       | 12月20日 |              |
| 政府 オミクロン株対策として濃厚接触者は14日間待機施設へ留まるよう要請                                            | 12月22日 |              |
| 米FDAが緊急使用を承認 メルク開発の新型コロナ飲み薬                                                     | 12月23日 |              |
| 広島県オミクロン株の感染を初確認 市中感染の可能性も                                                      | 12月26日 |              |
| 東京都 羽田空港でPCR検査キット無料配布へ                                                          | 12月27日 |              |
| 厚労省 コロナ治療薬見送りの“アビガン”研究目的の投与終了へ                                                  | 12月28日 |              |
| 岸田首相 年末年始の感染対策呼びかけで連日動画を投稿<br>国内累計感染者数 1,732,749人<br>世界累計感染者数 281,808,270人      | 12月30日 |              |
| 在日米軍 入国後24時間以内のコロナ検査開始                                                          | 12月31日 |              |

集計元情報：Johns Hopkins 大学、厚生労働省、各自治体

※以前のものは前号参照

# 12月定例理事会報告

## 「部外報告」

- 1 1 月 2 5 日 広島市保育園及び認定こども園保健功  
労者表彰式  
〃 歯科医師国保組合理事会  
〃 広島大学 内藤教授・二川教授との協議  
1 1 月 2 7 日 (県歯) 歯科医師認知症対応力向上研修会  
〃 (県歯) 会員面談  
1 1 月 2 9 日 歯・口の外傷マニュアルおよびティ  
ースキーパー『ネオ』の寄贈における  
感謝状贈呈式  
1 1 月 3 0 日 (県歯) 会員面談  
1 2 月 2 日 (県歯) 会員サポート室会議  
〃 新規個別指導立会  
1 2 月 3 日 社会保険診療報酬支払基金再審査  
1 2 月 1 0 日 歯科医師国保組合理事会  
1 2 月 1 5 日 広島県国保連合会歯科再審査部会  
1 2 月 1 6 日 広島市こども未来局こども家庭支援課  
との協議  
1 2 月 1 6 ー 広島県国保連合会歯科審査部会  
2 0 日  
1 2 月 1 6 ー 社会保険診療報酬支払基金審査  
2 1 日

## (連盟関係)

## 「総務関係」

- 1 2 月 1 0 日 第 2 回会史等編纂特別委員会  
〃 会史等編纂特別委員会忘年会  
1 2 月 1 1 日 厚生部忘年会  
1 2 月 1 5 日 MAXHUB 納品・レクチャー  
〃 第 5 回支部長・副支部長会  
1 2 月 1 6 日 おくちの健康展 Web 開催報告会  
1 2 月 1 7 日 地域歯科保健部忘年会  
〃 広報部忘年会  
1 2 月 2 0 日 三役会  
1 2 月 2 2 日 定例理事会  
〃 役員忘年会

## (慶弔関係)

- 1 1 月 1 8 日 西区支部 井口亨先生ご母堂様ご逝去  
1 1 月 2 9 日 南区支部 三保浩一郎先生ご尊父様ご  
逝去

## (入会退会関係)

- 1 2 月 7 日 入会前面談  
(高橋兼一郎先生、林内優樹先生)  
1 2 月 3 1 日 中区支部 能勢厚寿先生任意退会

## (県歯理事会関係)

- 1 2 月 2 日 (県歯) 理事会

## (1) 総務部 (森本理事)

- 1 2 月 1 日 休診レセプト点検  
1 2 月 3 日 社会保険診療報酬支払基金再審査  
1 2 月 7 日 入会前面談  
(高橋兼一郎先生、林内優樹先生)  
1 2 月 8 日 定例委員会

- 1 2 月 9 日 (県歯) 保険部常任委員会  
1 2 月 1 6 ー 社会保険診療報酬支払基金審査  
2 1 日  
1 2 月 1 8 日 参与会  
休日診療保険請求における留意事項に  
ついて

## (2) 学術部 (花岡理事)

- 1 2 月 1 0 日 定例委員会  
1 2 月 1 5 日 MAXHUB 納品・レクチャー

## (3) 厚生部 (谷理事)

- 1 2 月 1 1 日 定例委員会  
1 2 月 1 4 日 定例委員会  
1 2 月 1 5 日 だよりクリスマス特大号川柳選者と面会  
1 2 月 2 2 日 だよりクリスマス特大号川柳選者と面会

## (4) 地域歯科保健部

- 1 1 月 2 9 日 歯・口の外傷マニュアルおよび  
ティースキーパー『ネオ』の寄贈におけ  
る感謝状贈呈式  
1 2 月 1 7 日 定例委員会

## <地域保健> (若林理事)

- 1 2 月 2 日 中区介護認定審査会  
1 2 月 6 日 【Web 会議】(県歯)「節目健診オーラル  
フレイル事業」第 4 回委員会  
1 2 月 8 日 (県歯) 地域保健部常任委員会  
1 2 月 9 日 中区介護認定審査会  
1 2 月 1 6 日 中区介護認定審査会  
・休診見学について  
・おくちの健康展 Web 開催について  
・高齢者いきいき活動ポイント事業に  
係る海田町とのポイント相互付与に  
ついて  
・大雨による災害の被災者に係る節目  
年齢歯科健診の自己負担金免除等に  
ついて  
福祉対策協議会実績状況

## <地域連携> (藤田理事)

- 1 2 月 3 日 西区介護認定審査会  
1 2 月 6 日 令和 3 年度第 2 回広島市西区在宅医療  
介護連携推進委員会  
1 2 月 1 7 日 西区介護認定審査会  
・短期集中型口腔ケアサービスアンケ  
ート結果について

## <学校保健> (石田理事)

- 1 2 月 1 日 広島市学校保健会(令和 3 年度会報編集  
委員会委員の委嘱並びに編集委員会)  
1 2 月 1 8 日 公益社団法人日本学校歯科医会学校歯  
科医生涯研修制度  
令和 3 年度専門研修 1 日目  
1 2 月 1 9 日 公益社団法人日本学校歯科医会学校歯  
科医生涯研修制度  
令和 3 年度専門研修 2 日目

(5) 広報部 (水内理事)

- 11月29日 歯・口の外傷マニュアルおよびティースキーパー『ネオ』の寄贈における感謝状贈呈式
- 12月3日 校正委員会(だより12月号)
- 12月6日 アトラクトワン瀧本氏との協議
- 12月11日 校正委員会(太田川)
- 12月13日 FMちゅーピー収録
- 12月17日 【Web会議】情報調査委員会

FMちゅーピー (新聞掲載)

- 1月5日 「歯医者さんって安全?~歯科の感染対策~」  
広島市歯科医師会 森川英彦氏
- 1月19日 「神経を取った歯はどうなるの」  
広島市歯科医師会 中川誠氏

(6) 広島市歯科医師会ホームページについて

ホームページアクセス数  
 一般サイト 訪問者 1,510 (累計 192,655)  
 ページビュー 24,539 (累計 1,195,961)  
 会員サイト 訪問者 240 (累計 33,643)  
 ページビュー 913 (累計 238,360)  
 広報部 … Talking Heads<最新情報>  
 掲載件数 94件(11/21~12/20)  
 LINE公式アカウント 登録者数  
 12月17日 109名

(7) 特別委員会

12月10日 第2回会史等編纂特別委員会

(8) 救急蘇生委員会

12月14日 救急蘇生委員会救急ボックス薬品消耗品納品

(9) 各部事業計画について

(10) 歯科医療安全相談

- 12月13日 相談 自由診療の調整費について(40歳代男性)
- 12月22日 味覚障害について(50~60歳代女性)

「協議事項」

- (1) 入会について(2名)  
南区支部2名継続審議中。
- (2) 会費について(3名)  
診療状況変更による会費額変更について2名承認。終身会員資格取得による会費額変更について1名承認。
- (3) 令和4年新年互礼会について  
全体の流れの確認
- (4) 来年度学校歯科医協議会の日程について  
協議、継続審議
- (5) その他  
2月の理事会日程について

「その他」

特になし

会員の皆様へ

広島市歯科医師会だよりに関するご意見やお問い合わせは、各記事に担当部がある場合は、担当部の理事あてにお願いします。それ以外については、広島市歯科医師会事務局ないしは広報部担当理事水内裕之までお寄せ下さい。

広島市歯科医師会事務局 E-Mail: hirosshima@dentalpark.net

広報部担当理事 水内裕之 E-Mail: mizuuchi.shika@gmail.com

広島市歯科医師会ホームページ

<http://www.hiroshima-da.com/>

会員専用ページ

ユーザー名 : Futaba

本会PASS : 2622662

協議会PASS : welfare

投稿記事締め切りは毎月25日です。

ご協力をお願いします。

事務局までメール(上記)投稿

お願いします。

広島市歯科医師会の住所及び連絡先

〒732-0057

広島市東区二葉の里3丁目2番4号

広島市歯科医師会 TEL : 082-262-2662

FAX : 082-262-2668

休日診療専用電話 TEL : 082-262-2672



広島市歯科医師会は会員の皆様に対する情報提供の一助として会員専用のLINE 公式アカウント(非公開)を開設しました。



## LINE 公式アカウント 友達募集中！

このアカウントは非公開のものです。  
広島市歯科医師会会員にのみ配信します。会員のみ登録をお願いします。  
登録後のウェルカムメッセージに会員氏名を必ず返信してください。

### 友だち登録方法

#### QR コードで登録する方法

LINE アプリの「友達追加」画面から

「QRコード」を選択。

右のQRコードを読み込んで登録。

登録後のウェルカムメッセージに会員氏名を必ず返信してください。



#### LINE の ID 検索で登録する方法

LINE アプリの「友だち追加」画面から「検索」を選択。ID で「@698zzkzc」を検索して登録。

登録後のウェルカムメッセージに会員氏名を必ず返信してください。

### 今までの配信内容

|           |                                                           |
|-----------|-----------------------------------------------------------|
| 8月 6日配信   | 医療広告規制におけるウェブサイトの事例解説書(厚労省)                               |
| 8月 11日配信  | 広島県歯科医師会 動画「かみかみ百歳体操」、広島市も期間限定で「かみかみ百歳体操(広島市版)」を公開        |
| 8月 28日配信  | 油断大敵！ワクチン2回接種しても安心できません！(広島市役所)                           |
| 9月 10日配信  | ご確認ください！「妊婦歯科健康診査結果票」について(お願い)                            |
| 10月 8日配信  | 本会広報部理事水内裕之氏 RCC テレビ出演のお知らせ<br>「受診控えは『万病の元』あなたの歯は大丈夫ですか？」 |
| 10月 11日配信 | 補助金のお知らせ～感染防止対策補助金手続き方法                                   |
| 11月 2日配信  | 第36回おくちの健康展 WEB 開催のお知らせ                                   |
| 11月 26日配信 | だより「クリスマス特大号」みんなで参加しよう！                                   |
| 12月 15日配信 | 広島記念病院より Web 講習会のご案内                                      |
| 12月 17日配信 | オンライン資格確認と併せてオンライン請求を開始する場合の導入費用の補助金について                  |
| 12月 17日配信 | 広島市より令和3年12月13日の通知について(介護サービス事業所・施設における感染防止対策支援事業について)    |

新規登録時に 管理者側には登録した方の情報は届きません。必ず「自分の名前」「自分の診療所名」を下段のテキストボックスに入れて送信してください。



## ～豪華景品等の送付について～



# クリスマス特大号紙面パーティー

だより 11月号にて開催されました「クリスマス特大号紙面パーティー」は、おかげさまで 82 名の先生方からご応募いただきました。心より感謝、御礼申し上げます。

景品については、クリスマス前にお届けさせていただきました。今回のだよりでは、抽選結果発表、入選作品の寸評等をご報告させていただきます。



## ★子どもクロスワードパズル当選発表★

- |                     |                         |
|---------------------|-------------------------|
| 当選者 1 等 鎌田悠人さん(9 歳) | 【鎌田浩一先生(鎌田歯科クリニック)】     |
| 2 等 有田杏花さん(10 歳)    | 【有田竜二先生(有田歯科医院)】        |
| 3 等 加藤千幸さん(8 歳)     | 【加藤千季先生(加藤歯科医院)】        |
| 4 等 香川由ノ輔さん(4 歳)    | 【中西保二先生((医)あした会中西歯科医院)】 |
| 5 等 地守遥人さん(12 歳)    | 【地守宏紀先生((医)センターはる歯科)】   |

※今回の子どもクロスワードパズルの応募者数は 51 名でした。  
残念ながら当選とはならなかったお子様 46 名へは参加賞として  
図書カード(1,000 円分)をお送りさせていただきました。

さて、クロスワードパズルは楽しんでいただけたでしょうか??なんと応募してくれた 51 名全員が正解でした!!素晴らしいですね!!問題の中にはハハ姉妹の YouTube を見なければ解答が分からないものも含まれておりましたので、ご家族みんなで動画を見て取り組んでいただけたのかなと嬉しく思います。出題者は厚生部の高橋由佳先生でした。

当選した子どもたち、本当におめでとうございます。今回当選とはならなかった子どもたちもたくさんのお応募本当にありがとうございました!!



# ★歯科フォトコンテスト結果発表★

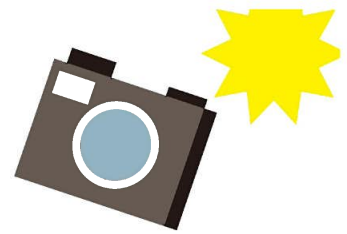

## 【12歳以下対象】

### 1等

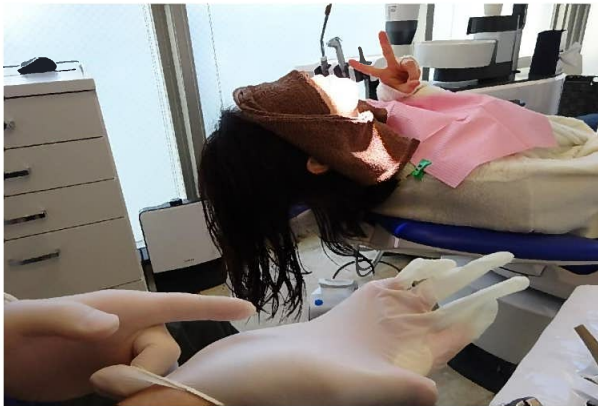

岡田咲希ちゃん 8歳

(ゆき歯科クリニック：岡田浩幸先生)

タイトル：てぶくろをはめるお父さん

コメント：グローブをスルっとはめる様子がかっこいい！？

### 1等



森川紗瑛ちゃん 9歳

(もりかわ歯科クリニック：森川英彦先生)

タイトル：妹のはじめてのシーラント

コメント：きんちょうして、いつもよりおぎょうぎよく手をにぎっていました～

### 2等



柄杏芽ちゃん 5歳

(くすのき歯科医院：柄博紀先生)

タイトル：おねえちゃんが診てあげるね

コメント：普段はあまり歯ブラシに協力的でない弟も、お姉ちゃんが白衣を着ると、コロんと寝転がってお口あーんしてくれます。頼りになるお姉ちゃんです！

### 会長賞



平田大智くん 8歳

((医)ヒラタ会まこと歯科クリニック  
：平田誠先生)

タイトル：待望の妹の歯磨き！

コメント：将来の夢がコロコロ変わる次男



## 【13 歳以上対象】

### 1 等



福井 綾さん 14 歳  
(三上歯科医院：福井康人先生)  
タイトル：初めての歯科治療

### 2 等



平田 悠真くん 13 歳  
(医)ヒラタ会まこと歯科クリニック  
：平田誠先生)  
タイトル：オレ、アーンできるよ！！  
コメント：三男、得意気にずっとアーンしてくれました。

### 3 等



橋田 宗昇くん 13 歳  
(橋田歯科医院：橋田崇史先生)  
タイトル：はい、こっちむいてくださいーい  
コメント：こちらの声掛けにちゃんと反応してくれました。

### 3 等



河原 誠太郎くん 13 歳  
(かわはら歯科クリニック：河原利哉先生)  
タイトル：お父さんの最高級ベッド (笑)  
コメント：仕事で疲れてユニットをベッド代わりに愛用。介護用ベッドよりフル装備だとか！？

#### 〈寸評〉

どの写真も微笑ましい撮影風景が思い浮かび、幸せな気持ちになりました。賞を決めることが難しく抽選させていただきました。沢山の写真をご応募いただき、ありがとうございました。

(事務局一同)

## ★間違い探し&クロスワードパズル①②当選発表★

### 当選者

|    |         |               |
|----|---------|---------------|
| 1等 | 和田本城先生  | (和田歯科医院)      |
| 2等 | 本山智得先生  | ((医)社団本山歯科医院) |
| 3等 | 中川 誠先生  | (中川歯科)        |
| 4等 | 橋本佳子先生  | (はしもと歯科クリニック) |
| 5等 | 前島真紀子先生 | (ななほし歯科クリニック) |
| 5等 | 長谷川聰先生  | (はせがわファミリー歯科) |
| 5等 | 岡崎文彦先生  | (岡崎歯科口腔外科)    |
| 5等 | 三戸敦史先生  | (三戸歯科医院)      |
| 5等 | 三宅正純先生  | (三宅歯科医院)      |

平田観光農園セット 61名 (参加賞)

今回の企画では間違い探しとクロスワードパズル①②の合計点数に沿った厳選な抽選を行いました。合計70名の先生方にご応募いただきましたこと御礼申し上げます。なお景品は発表に先立ってクリスマス前に郵送させていただきました。

さて、いかがでしょうか？楽しんでいただけましたでしょうか？

難易度が一番高かったのは間違い探しで正答率は約75%でした。ヒントの数に惑わされ解答を4個にされた先生が多かったようです。気になる方も多いと思いますので解答を別途載せます。

クロスワードパズル①の正答率は100%！素晴らしいですね！またの機会の難易度調整の基準とさせていただきます。前回の新年特別号では「歯」にテーマを決めての出題でしたが、今回は特に縛りを設けませんでした。花言葉や、藤沢周平氏の問題も入れてみましたが全員正解とはびっくりです。出題者は厚生部の土屋崇文先生でした。

クロスワードパズル②の正答率は約98%！惜しいです！次回はリベンジですね！オリンピックの時事問題や沖縄やリゾートに関する出題をしてみました。出題者は厚生部の小島将督先生でした。

当選された先生方、あらためましておめでとうございます。また、参加賞の先生方、今回は残念でしたが誠にありがとうございました。またの機会のご参加心待ちにいたしております。今回の企画が会員の家族団らんや医院での福利厚生の一助となっただけであれば幸いです。

## 間違い探し 解答



解答（左から） （この写真の撮影者は小島先生です）

- ①小島先生（厚生部）
- ②子ども（サングラス）
- ③熊谷宏会長
- ④ハハ姉妹
- ⑤子ども（カープ帽）

## クロスワードパズル①解答

|                |                |                |                |                |                |                |                |
|----------------|----------------|----------------|----------------|----------------|----------------|----------------|----------------|
| オ <sup>①</sup> | オ              | ハ <sup>②</sup> | シ <sup>③</sup> | ■              | ガ <sup>④</sup> | ム <sup>⑤</sup> | ■              |
| コ              | ■              | イ              | ハ              | ツ <sup>⑥</sup> | ■              | キ <sup>⑦</sup> | リ <sup>⑧</sup> |
| ノ <sup>⑨</sup> | ル              | デ              | イ              | ツ              | ク <sup>⑩</sup> | ■              | ス              |
| ミ              | ■              | ン              | ■              | ジ <sup>⑪</sup> | リ              | ヨ <sup>⑫</sup> | ク              |
| ヤ <sup>⑬</sup> | ジ <sup>⑭</sup> | ■              | イ <sup>⑮</sup> | ■              | ■              | ガ              | ■              |
| キ <sup>⑯</sup> | ン              | モ              | ク              | セ <sup>⑰</sup> | イ <sup>⑱</sup> | ■              | エ <sup>⑲</sup> |
| ■              | ク              | ■              | セ <sup>⑳</sup> | ミ              | シ              | グ              | レ              |
| カ <sup>㉑</sup> | ス              | ガ              | イ              | ■              | ク              | ■              | キ              |

ス<sub>A</sub>
キ<sub>B</sub>
ヤ<sub>C</sub>
キ<sub>D</sub>

## クロスワードパズル②解答

|                |                |                |                |                |                |                |                |
|----------------|----------------|----------------|----------------|----------------|----------------|----------------|----------------|
| ス <sup>①</sup> | ケ <sup>②</sup> | ボ <sup>③</sup> | ー              | ■              | セ <sup>④</sup> | ツ <sup>⑤</sup> | ナ              |
| ナ <sup>⑥</sup> | イ              | ツ              | ■              | カ <sup>⑦</sup> | ブ              | キ              | ■              |
| バ              | ■              | チ <sup>⑧</sup> | エ <sup>⑨</sup> | バ              | ■              | ミ <sup>⑩</sup> | エ <sup>⑪</sup> |
| ■              | サ <sup>⑫</sup> | ヤ              | マ              | ■              | シ <sup>⑬</sup> | ■              | コ              |
| サ <sup>⑭</sup> | ク              | ■              | キ <sup>⑮</sup> | ジ <sup>⑯</sup> | ム              | ナ <sup>⑰</sup> | ー              |
| ミ <sup>⑱</sup> | ラ              | イ <sup>⑲</sup> | ■              | モ <sup>⑳</sup> | ラ              | ル              | ■              |
| ダ              | ■              | ヤ <sup>㉑</sup> | マ <sup>㉒</sup> | ト              | ■              | ホ <sup>㉓</sup> | シ <sup>㉔</sup> |
| レ <sup>㉕</sup> | コ              | ー              | ド              | ■              | カ <sup>㉖</sup> | ド              | チ              |

ヤ<sub>A</sub>
キ<sub>B</sub>
ナ<sub>C</sub>
ス<sub>D</sub>

# 歯科川柳コンクール 結果発表



歯科川柳コンクールにたくさんのご応募ありがとうございました。  
今回は33名の先生方にご応募いただきました。  
いかがでしたでしょうか？楽しんでいただけたでしょうか？診療の合間の気分転換になっていただけておりますと嬉しいです。  
さて、今回の審査は弘兼秀子先生にお願いしております。弘兼先生より今回の審査基準などもお話いただきましたので参考にしてください。

## ★今回の選考基準★

★川柳、五・七・五で詠んでみましょう★  
◎五・七・五を守るコツ

演奏会（えんそうかい）（6音）



同じ意味を持つ言葉を探す

コンサート（5音）

★気持ちを入れる★

- ◎ コツ1 説明で終わらせない
- ◎ コツ2 気持ちを入れる

朝起きて 顔を洗って 歯を磨く  
（当たり前前のことを報告しているだけ）

朝起きて 顔を洗える 幸を知る  
（より気持ちが入ってポイントアップ）

## 豪華景品

|      |          |                    |        |
|------|----------|--------------------|--------|
| 1等   | ダイソン     | クリーナー              |        |
| 2等   | アラジン     | グリル&トースター          |        |
| 3等   | シャープ     | プラズマクラスタードレープドライヤー |        |
| 4等   | TWINBIRD | ブランパンメーカー          |        |
| 5等   | KARCHER  | 高圧洗浄機              |        |
| 会長賞  |          | 平田観光農園セット          | (各1名様) |
| 厚生部賞 |          | 平田観光農園セット          |        |
| 参加賞  |          | 平田観光農園ジャムセット       | (26名様) |

## 1等

# 咬耗に 人の歴史が 刻まれる

(小早川 尚史先生)

〈寸評〉

人それぞれの人生が描かれ、重厚な句となった。様々な出来事を全て受け止めている「咬耗」。「刻まれる」が言い得ている。

## 2等

# 難抜歯 どつぼにはまり 汗たれる

(中西 茂先生)

〈寸評〉

予想した以上に難しい抜歯へ向かう姿が、リアルに表現されている。共感の声が聞こえてきそうだ。「たれる汗」と名詞止めにするとう着地が決まる。

## 3等

# テレビから「敗者 (はいしゃ)」と聞こえ 反応す

(福井 康人先生)

〈寸評〉

漢字で書くと、全く違うものなのに発音が同じ「歯医者」と「敗者」面白さが絶妙だ。テレビから呼ばれたようで「反応す」が的確。

## 4等

# 歯滅のP 護るわれらは 鬼手仏心

(安達 雄一先生)

〈寸評〉

悪を倒す正義のヒーローに成りきってポーズしている。「鬼手仏心」が見事にはまった。

## 5等

### 子が続き 大人の人に ぐちゅぐちゅぺ

(能美 直弘先生)

〈寸評〉

子どもの治療が続き、幼児言葉で話しかけていたら、大人にまでつい使った「ぐちゅぐちゅぺ」思わず笑いの出る句だ。

## 会長賞

### 泣いた子も バイバイだけは じょうずだね

(豊田 育星先生)

〈寸評〉

彼(彼女)なりに一生懸命がんばったんだよね。「泣いちゃった自分が少し恥ずかしいけど、バイバイだけは、しっかりやったよ」頑張ってくれてありがとう。

(会長賞の選定、寸評は熊谷宏会長による)

## 厚生部賞

### 痛くても 手を挙げないで ガマンして

(別木 亮一先生)

〈寸評〉

あと少しで終わるから頑張る。患者さんに優しい先生が心の中で言いたくても言えない願いをうまく表現した歯科医にしか解らない川柳ですね。

(厚生部賞の選定、寸評は厚生部による)

選者 弘兼秀子先生

プロフィール

全日本川柳協会常任幹事

2021年読者文芸柳壇選者

広島県川柳協会事務局長

中国新聞「中国柳壇」選者

現在NHK総合テレビ「ひるまえ直送便」内

「ひるまえ川柳(毎月一回)」の選者として生出演中!

## —小会議室の物品を処分します—

富士見町の旧会館から新会館に持って来ましたがほとんど使用しませんでしたので処分することになりました。

ご入用の先生がいらっしゃいましたら1月末までに事務局(082-262-2662)までご連絡ください。



小会議室の椅子  
(10脚)



製本機 (1台)



アルコールを入れる容器  
(PP(ポリプロピレン))  
1000ml (約70本)